

**RPW S/A SOCIEDADE DE CRÉDITO, FINANCIAMENTO E INVESTIMENTO (CENTRALIZAR)**

**Demonstrações financeiras  
em 31 de dezembro de 2022**



A Central de Demonstrações Financeiras do Sistema Financeiro Nacional,

Demonstrações financeiras individuais da RPW S/A Sociedade de Crédito, Financiamento e Investimento para o exercício findo em 31 de dezembro de 2022.

Prezados senhores:

Esta carta de apresentação da Administração é fornecida em conexão com a divulgação das demonstrações financeiras da RPW S/A Sociedade de Crédito, Financiamento e Investimento, para o exercício findo em 31 de dezembro de 2022, com o objetivo de expressar o reconhecimento de nossas responsabilidades pela elaboração e apresentação adequada das demonstrações financeiras de acordo com as práticas contábeis adotadas no Brasil aplicáveis às instituições de pagamento autorizadas a funcionar pelo Banco Central do Brasil - Bacen.

As demonstrações e documentos apresentados são:

- Termo Declaratório
- Relatório da Administração;
- Balanço Patrimonial;
- Demonstração do Resultado do Exercício;
- Demonstração do Resultado Abrangente;
- Demonstração das Mutações do Patrimônio Líquido;
- Demonstração de Fluxo de Caixa;
- Notas Explicativas;
- Relatório dos Auditores Independentes;

Demonstrações divulgadas no site em 25/08/2023

<https://www.emprestacapital.com.br/>

A Diretoria da RPW S/A SCFI declara a veracidade e consistência das informações contidas nos demonstrativos elencados.

---

**Diretor Financeiro**

---

**Contador**

**RPW S/A SOCIEDADE DE CRÉDITO, FINANCIAMENTO E INVESTIMENTO (CENTRALIZAR)**

**Demonstrações financeiras  
em 31 de dezembro de 2022**

**TERMO DECLARATÓRIO**

Eu, Ricardo George Assaf, brasileiro, casado sob o regime de comunhão parcial de bens, empresário, portador do RG. nº 13.598.154-2, emitido pela SSP/SP e do CPF nº 272.406.448-80, residente e domiciliado na cidade de São Paulo, Estado de São Paulo, com endereço comercial na Alameda Santos 787, conjunto 21, Cerqueira Cesar, CEP 01419-001 assumo inteira responsabilidade pelo conteúdo dos documentos contidos no arquivo. Declaro estar de inteira responsabilidade pelas informações prestadas, estando ciente de que a falsidade nas informações implicará nas penalidades cabíveis.

25 de agosto de 2023

---

Ricardo George Assaf

**Presidente**

## **RELATÓRIO DA ADMINISTRAÇÃO**

### **Aos Acionistas**

Prezados Acionistas e Administradores, em cumprimento às disposições legais e estatutárias, submetemos à apreciação de vossas senhorias as demonstrações financeiras da RPW S/A Sociedade de Crédito, Financiamento e Investimento relativas ao semestre e exercício findos em 31 de dezembro de 2022, acompanhada das respectivas notas explicativas e relatório do auditor independente, elaboradas conforme as práticas contábeis adotadas no Brasil, aplicáveis às instituições autorizada a funcionar pelo Banco Central do Brasil (Bacen).

### **A Instituição**

Fundada em 2004, a RPW S/A Sociedade de Crédito, Financiamento e Investimento, ou EMPRESTA Capital, é uma sociedade de crédito, financiamento e investimento (SCFI) focada na disseminação de linhas de crédito com alto impacto produtivo e socioambiental. Com experiência de 18 anos no mercado financeiro, consolidamo-nos como um dos líderes de mercado em nosso segmento devido ao crescimento robusto e sustentado durante nossa história.

Nossa instituição já beneficiou mais de 100.000 empreendimentos, de forma direta ou indireta, entre pessoas físicas e jurídicas, em mais de 60 segmentos diferentes em todo o território nacional.

Nosso foco é trazer soluções de crédito, atendendo a nichos específicos de pessoas físicas microempreendedores, e a micro e pequenas empresas, que hoje representam mais de 99% dos empreendimentos no Brasil (fonte Sebrae\*), muitas delas sem acesso a produtos de crédito e outras soluções pelos canais tradicionais.

Nossos profissionais são especializados em realizar um atendimento diferenciado aos nossos clientes e criar uma rede de relacionamentos sólida e íntegra, com uma linguagem específica e direcionada. Através de uma estrutura enxuta, processos inteligentes e simplificados, conseguimos identificar e atender as necessidades dos segmentos em que atuamos, superando as limitações existentes nos tradicionais canais de crédito do mercado.

Tendo em vista nosso sucesso e a posição de liderança no mercado de nicho que atuamos, identificamos a possibilidade de atender a demanda repressada de outros produtos correlacionados à nossa operação, oferecendo crédito para personagens que orbitam dentro do ambiente que já atuamos. Para que pudéssemos crescer nesse sentido, em 2021 solicitamos ao Banco Central do Brasil a autorização para atuarmos como SCFI. Após criteriosa análise do regulador, a autorização foi nos outorgada em 25 de fevereiro de 2022.

A transformação da EMPRESTA Capital em uma SCFI abriu um caminho frutífero para que pudéssemos expandir a operação de crédito de maneira orgânica no exercício de 2022. A empresa investiu na qualificação de sua equipe e aprimorou seus processos de análise de crédito, o que permitiu uma maior segurança na concessão de empréstimos. Além disso, mantivemos um acompanhamento constante das empresas e pessoas físicas que compõem nossa carteira de clientes, identificando oportunamente quaisquer sinais de inadimplência e tomando medidas preventivas para minimizar perdas. Todo esse esforço se refletiu em um índice de inadimplência dentro da média de mercado para o perfil de risco da carteira, demonstrando a efetividade das políticas de gerenciamento de riscos da empresa.

O ano de 2022 também foi extremamente produtivo para nossa robustez de políticas de controles internos e gestão de riscos, que se aperfeiçoaram e estão em conformidade com nossos negócios e os órgãos reguladores e em resposta ao ambiente de crédito mais desafiador. Entre políticas e normativas, a instituição conta com 37 documentos de aplicação obrigatória por colaboradores e diretores, elaborados de acordo com as diretrizes dos Órgãos Reguladores e as estratégicas traçadas pelo Conselho Consultivo.

## RPW S/A SOCIEDADE DE CRÉDITO, FINANCIAMENTO E INVESTIMENTO

### Demonstrações financeiras

em 31 de dezembro de 2022

## Cenário Econômico

A economia brasileira se mostrou mais robusta em 2022, liderada pelo desempenho positivo do setor de serviços, beneficiados pelo avanço da mobilidade urbana e políticas de transferência de renda do governo. Concomitantemente, o mercado de trabalho trouxe boas notícias para a atividade, com seguidas quedas na taxa de desemprego. Com isso, vimos revisões altistas para o crescimento projetado para o ano em direção a 3,0%.

Olhando para 2023, a reabertura chinesa atrelada às políticas de impulso fiscal tende a sustentar boa parte do desempenho industrial e varejista, respectivamente. Contudo, a melhora da massa salarial doméstica não foi suficiente para reverter o quadro de compressão dos orçamentos familiares, impactados diretamente pelo alto nível de endividamento (49,47%) e comprometimento de renda (28,22%) da população. A inflação e os juros são fatores chaves desse mix macroeconômico mais desfavorável ao país. No front inflacionário, a inflação de serviços segue rodando em patamares incompatíveis com as metas do Banco Central, sustentando a ideia de que o IPCA tende a arrefecer a passos lentos. Esse ambiente de preços correntes ainda pressionados, em conjunto com alterações do arcabouço fiscal e discussões em torno do aumento das metas de inflação, tende a desancorar as expectativas de inflação dos economistas.

## Captação

Nossa captação está concentrada na emissão de Certificados de Depósito Bancário (CDBs) negociados nas principais plataformas digitais de investimento do Brasil. Todos os títulos emitidos foram disponibilizados por Distribuidoras de Títulos e Valor Mobiliários (DTVMs) de renome e possuem garantia do Fundo Garantidor de Crédito, cumprindo todo os requisitos legais e operacionais demandados por reguladores.

Com a transformação institucional para SCFI, a estrutura de capital foi alterada completamente alterada em 2022, uma vez que usávamos a uma estrutura exclusiva de Fundo de Investimento em Direitos Creditórios para o *fundraising* das operações, na época o primeiro FIDC dedicado às Microfinanças no Brasil. Após 13 anos de ótimos resultados com o fundo, a transformação para SCFI em 2022 nos trouxe a oportunidade de realizarmos captação de recursos pela negociação de Certificados de Depósito Bancário (CDB), estrutura que se provou mais rentável que a estrutura de capital que usávamos anteriormente.

## Números de Clientes

Em consonância com o contínuo movimento de progresso, a organização expandiu seu alcance abarcando tanto indivíduos quanto entidades empresariais, resultando em um total de 21.306 clientes ativos em dezembro de 2022. Desse montante, 21.003 (98,58%) são clientes de natureza física, ao passo que 303 (1,42%) são de natureza jurídica. A carteira de clientes experimentou um crescimento de 15,89% em relação ao ano anterior. A carteira de PJ, que representa cerca de 10% da carteira total em volume, é basicamente composta de operações para atender projetos de obras e benfeitorias em condomínios residenciais.

## Inadimplência

Ao mantermos a estratégia de atuação no mesmo segmento de mercado, trabalhando com os produtos e soluções com um público que já conhecemos, fomos capazes de manter a inadimplência dentro do patamar histórico.

Mesmo em um cenário mais desafiador, os índices de inadimplência permaneceram controlados. Em Dez22 o PAR30 ficou em 7,7% e o PAR90 em 5,1%, ao passo que em Dez21 estes indicadores estavam em 8,5% e 7,0% respectivamente. Este fato evidencia a aderência do nosso modelo de análise de crédito, visando essa maior amplitude e diversificação da base de clientes, visando nossa estratégia de expansão do crédito de forma sustentada.

Os valores constituídos como provisão para perdas de crédito seguem o regramento estabelecido pela Resolução 2682 do Banco Central.

## **RPW S/A SOCIEDADE DE CRÉDITO, FINANCIAMENTO E INVESTIMENTO**

### **Demonstrações financeiras**

**em 31 de dezembro de 2022**

### **Resultados**

No exercício de 2022, a RPW S/A SCFI apresentou um resultado líquido após os impostos de BRL 6.947.594,00. Esse resultado representou um ROE de 35%, um aumento significativo em relação aos 12% registrados em 2021. Além disso, o ROA foi de 5%, ligeiramente inferior ao valor de 6% alcançado no ano anterior. Um destaque importante foi a carteira de crédito, que atingiu o volume de BRL 94.139.661,00 em Dez22. Esse valor reflete um crescimento significativo em comparação ao período anterior. Além disso, o volume de captações em CDB também aumentou, totalizando BRL 118.506.947,00 em Dez22.

Esses resultados positivos contribuíram para o aumento do volume de ativos totais, que somou BRL 141.450.871,00 em Dez22. Essa cifra representa um marco importante para a RPW S/A SCFI, demonstrando um crescimento consistente e uma sólida posição financeira. Em resumo, a RPW S/A SCFI obteve um resultado líquido expressivo no exercício de 2022, com um ROE e ROA melhorados em relação ao ano anterior. Além disso, os volumes de carteira de crédito e captações em CDB apresentaram um crescimento significativo, contribuindo para o aumento dos ativos totais da empresa.

### **Agradecimentos**

Agradecemos aos nossos clientes, investidores e parceiros que nos honram com o seu apoio e confiança, e aos nossos colaboradores pelo seu comprometimento diário para mantermos a perenidade de nossa companhia.

RPW S/A SOCIEDADE DE CRÉDITO, FINANCIAMENTO E INVESTIMENTO

Balancos patrimoniais

Em 31 de dezembro de 2022

(Valores expressos em milhares de reais)

Ativo			Passivo e patrimônio líquido		
	Nota Explicativa	31/12/2022		Nota Explicativa	31/12/2022
		<b>139.452</b>			<b>121.512</b>
<b>Caixa e Equivalente de Caixa</b>	<b>3</b>	<b>22.981</b>	<b>Depósitos a prazo</b>	<b>8</b>	<b>118.507</b>
Disponibilidades		22.981	CDB		118.507
<b>Títulos e Valores Mobiliários</b>	<b>4</b>	<b>690</b>	<b>Obrigações por Empréstimos e Repasses</b>		-
			Obrigações por Empréstimo no País		-
<b>Operações de Crédito</b>	<b>5</b>	<b>101.781</b>	<b>Outras obrigações</b>	<b>9</b>	<b>3.005</b>
Empréstimos Concedidos		50.573	Sociais e estatutárias		-
Outras op. com características de concessão de crédito		7.641	Fiscais e previdenciárias	9.1	733
Títulos Descontados		48.220	Obrigações por Operações Vinculadas a Cessão		-
(-) Provisão s/Perdas Oper.Crédito		(4.653)	Diversas	9.2	2.272
Carteira Cedida					
<b>Outros créditos</b>	<b>6</b>	<b>3.282</b>	<b>Patrimônio líquido</b>	<b>10</b>	<b>19.939</b>
Adiantamentos concedidos	6.1	2.289	Capital Social		11.000
Créditos Tributários	6.2	545	Reserva legal		695
Impostos a compensar	6.3	448	Reservas especiais de lucros		8.244
<b>Diversos</b>	<b>6.4</b>	<b>10.718</b>			
Caução aluguel		90			
Diferimento de custos		10.241			
Outros devedores		387			
<b>Imobilizado</b>	<b>7</b>	<b>1.999</b>			
Imobilizado		1.999			
		<b>141.451</b>			<b>141.451</b>

As notas explicativas integram as demonstrações financeiras

**RPW S/A SOCIEDADE DE CRÉDITO, FINANCIAMENTO E INVESTIMENTO****Demonstrações de resultados****Findos em 31 de dezembro de 2022****(Valores expressos em milhares de reais)**

<b>RECEITAS</b>	<b>Nota Explicativa</b>	<b>2022</b>
<b>Receitas de Intermediação Financeira</b>	<b>12</b>	<b>52.565</b>
Operações de Crédito		46.836
Rendas de Prestação de Serviços		5.729
<b>Outras Receitas</b>		<b>1.320</b>
Receita de títulos e valores mobiliários		959
Outras Rendas Operacionais		262
Reversões de Provisões		99
<b>Despesas da Intermediação Financeira</b>		<b>(10.172)</b>
(-) Despesas de Captação		(7.813)
(-) Prejuízos com Títulos de Renda Fixa		(2.359)
<b>Resultado Bruto da Intermediação Financeira</b>		<b>43.713</b>
<b>Outras Despesas Operacionais</b>		<b>(36.644)</b>
Despesas de Pessoal	13	(2.941)
Outras Despesas Administrativas	14	(19.232)
Despesas Tributárias		(2.020)
Provisão para Operações de Crédito		(914)
Despesas com Cessão de Operações	15	(11.294)
Outras Despesas Operacionais		(294)
Despesas não Operacionais		51
<b>Resultado Operacional</b>		<b>7.069</b>
<b>Resultado Não Operacional</b>		<b>-</b>
<b>Resultado antes I.Renda e C.Social</b>		<b>7.069</b>
Ativo Fiscal Diferido		532
Imposto de Renda	17	(385)
Contribuição social	17	(268)
<b>Resultado Líquido</b>		<b>6.948</b>

**As notas explicativas integram as demonstrações financeiras**

**RPW S/A SOCIEDADE DE CRÉDITO, FINANCIAMENTO E INVESTIMENTO**

**Demonstrações do Resultado Abrangente**  
**Findos em 31 de dezembro de 2022**  
**(Valores expressos em milhares de reais)**

---

	<u>31/12/2022</u>
Lucro Líquido:	<u>6.948</u>
Outros Resultados Abrangentes	-
<b>Resultado Abrangente do Período:</b>	<b><u>6.948</u></b>

---

**As notas explicativas integram as demonstrações financeiras**

---



**RPW S/A SOCIEDADE DE CRÉDITO, FINANCIAMENTO E INVESTIMENTO**

**Demonstrações das mutações do patrimônio líquido findos em 31 de dezembro de 2022**  
**(Valores expressos em milhares de reais)**

	Capital Social	Reservas de lucros		Lucros ou (Prejuízos) Acumulados	Total
		Reserva legal	Reserva especial de lucros		
<b>Saldos em 1º de janeiro de 2022</b>	<b>11.000</b>	<b>347</b>	<b>1.644</b>	-	<b>12.991</b>
Lucro líquido	-	-	-	6.948	6.948
Destinações:					
Reserva Legal	-	348	-	(348)	-
Reserva especiais de lucros	-	-	5.720	(5.720)	-
Juros sobre capital Próprio	-	-	880	(880)	-
<b>Saldos em 31 de dezembro de 2022</b>	<b>11.000</b>	<b>695</b>	<b>8.244</b>	-	<b>19.939</b>
<b>Mutações no período</b>	<b>-</b>	<b>348</b>	<b>6.600</b>	-	<b>6.948</b>
<b>As notas explicativas integram as demonstrações financeiras</b>					

**RPW S/A SOCIEDADE DE CRÉDITO, FINANCIAMENTO E INVESTIMENTO**

**Demonstrações dos fluxos de caixa - Método Indireto**

**Findos em 31 de dezembro de 2022**

**(Valores expressos em milhares de reais)**

<b>Fluxo de caixa das atividades operacionais</b>	<b>2022</b>
Lucro/Prejuízo do período	6.948
Ajustes por:	
Depreciação	445
Provisão para créditos de liquidação duvidosa	4.451
<b>Lucro/(Prejuízo) ajustados</b>	<b>11.844</b>
<b>(Aumento) Redução dos Ativos:</b>	
Títulos e valores mobiliários	8.690
Operações de crédito	(89.710)
Outros créditos	(15.828)
	<b>(96.848)</b>
<b>Aumento (redução) nos passivos:</b>	
Outras obrigações	(242)
Credores diversos País	(6.889)
Captação Depósitos a Prazo	118.507
	<b>111.376</b>
<b>Caixa líquido das atividades operacionais</b>	<b>26.371</b>
<b>Fluxo de caixa das atividades de investimento</b>	
Aquisições Ativo Imobilizado	(406)
<b>Caixa líquido das atividades de investimento</b>	<b>(406)</b>
<b>Fluxo de caixa das atividades de financiamento</b>	
Empréstimos com Instituições Financeiras	(5.006)
<b>Caixa líquido das atividades de financiamento</b>	<b>(5.006)</b>
<b>Variação no caixa e equivalentes de caixa</b>	<b>20.959</b>
<b>Caixa e equivalente de caixa no início do exercício</b>	<b>2.022</b>
<b>Caixa e equivalente de caixa no final do exercício</b>	<b>22.981</b>
<b>As notas explicativas integram as demonstrações financeiras</b>	

## **NOTAS EXPLICATIVAS ÀS DEMONSTRAÇÕES FINANCEIRAS** *(Em R\$ Milhares)*

### **1. Contexto operacional**

A **RPW S/A SOCIEDADE DE CRÉDITO, FINANCIAMENTO E INVESTIMENTO** (“**RPW**”) nova denominação da RPW Sociedade de Crédito ao Microempreendedor e à Empresa de Pequeno Porte S.A., (nome fantasia EMPRESTA CAPITAL) iniciou suas atividades no ano de 2004, tendo seu endereço atual de registro e funcionamento da sede na Alameda Santos, 787, 2º andar – conjunto 21, no bairro da Cerqueira Cesar, na cidade de São Paulo, estado do São Paulo.

A **RPW** tem como objetivo principal a concessão de empréstimos e financiamentos a pessoas físicas e jurídicas constituídos na forma de microempreendedores e empresas de pequeno porte, com vistas à viabilização de empreendimentos de natureza profissional comercial ou industrial de pequeno porte, e quaisquer outras operações admitidas a sociedades da mesma natureza, equiparando-se às instituições financeiras para os fins legais.

### **2. Base de preparação**

#### **a. Declaração de conformidade**

As demonstrações financeiras foram elaboradas em conformidade com as práticas contábeis adotadas no Brasil, aplicáveis às instituições autorizadas a funcionar pelo BACEN, que incluem as diretrizes contábeis emanadas da Lei das Sociedades por Ações Lei nº 6.404/76, alterações introduzidas pelas Leis nº 11.638/07 e nº 11.941/09, Lei do Sistema Financeiro Nacional (nº 4.595/1964) e normas e instruções do Conselho Monetário Nacional - CMN, do Banco Central do Brasil - Bacen e da Comissão de Valores Mobiliários - CVM, quando aplicável. Com intuito de reduzir gradualmente a assimetria da divulgação das demonstrações financeiras entre o padrão contábil previsto no Cosif em relação às normas internacionais de relatório financeiro (IFRS), o Banco Central através da Resolução CMN nº 4.818/2020, regulamentou novos procedimentos para elaboração e divulgação das demonstrações financeiras e através da Resolução BCB nº 2/2020 estabeleceu as diretrizes que passaram ser aplicadas a partir de 01/01/2021, de maneira prospectiva.

#### **b. Moeda funcional e de apresentação**

Estas demonstrações financeiras individuais estão apresentadas em Reais (R\$ 1,00), sendo o Real a moeda funcional da **RPW**.

#### **c. Uso de estimativas e julgamentos**

A preparação das demonstrações financeiras exige que a Administração faça julgamentos, estimativas e premissas que afetam a aplicação de políticas contábeis e os valores reportados de ativos, passivos, receitas e despesas. Os resultados reais podem divergir dessas estimativas.

Estimativas e premissas são revistas de forma contínua. Revisões com relação a estimativas contábeis são reconhecidas no exercício em que as estimativas são revisadas e em quaisquer exercícios futuros afetados.

## Principais políticas contábeis

### d. Operações de Crédito

#### d.1 *Ativos financeiros não derivativos*

A **RPW** reconhece os créditos concedidos e demais recebíveis inicialmente na data em que foram originados. Todos os outros ativos financeiros (incluindo os ativos designados pelo valor justo por meio do resultado) são reconhecidos inicialmente na data da negociação, que é a data na qual a **RPW** se torna uma das partes das disposições contratuais do instrumento. Foram adotados os pronunciamentos, as orientações e as interpretações emitidas pelo Comitê de Pronunciamentos Contábeis (CPC) homologados pelo CMN e pelo BACEN.

A **RPW** desconhece um ativo financeiro quando os direitos contratuais aos fluxos de caixa do ativo expiram, ou quando a **RPW** transfere os direitos ao recebimento dos fluxos de caixa contratuais sobre um ativo financeiro em uma transação na qual, substancialmente, todos os riscos e benefícios da titularidade do ativo financeiro são transferidos. Qualquer participação que seja criada ou retida pela **RPW** em tais ativos financeiros transferidos é reconhecida como um ativo ou passivo separado.

Os ativos ou passivos financeiros são compensados e o valor líquido apresentado no balanço patrimonial quando, e somente quando, a **RPW** tenha o direito legal de compensar os valores e tenha a intenção de liquidá-los em uma base líquida ou de realizar o ativo e liquidar o passivo simultaneamente.

A **RPW** classifica os ativos financeiros não derivativos nas seguintes categorias: ativos financeiros mensurados pelo valor justo por meio do resultado, investimentos mantidos até o vencimento, empréstimos e recebíveis e ativos financeiros disponíveis para venda.

#### d.2 *Ativos financeiros mensurados pelo valor justo por meio do resultado*

De acordo com o estabelecido pela Circular BCB nº 3.068/01, os títulos e valores mobiliários integrantes da carteira são registrados pelo valor efetivamente pago, inclusive corretagens e emolumentos, atendendo aos critérios de contabilização da resolução do Banco Central do Brasil. Um ativo financeiro é classificado como mensurado pelo valor justo por meio do resultado caso seja classificado como mantido para negociação, ou seja, designado como tal no momento do reconhecimento inicial.

Os ativos financeiros são designados pelo valor justo por meio do resultado se a **RPW** gerência tais investimentos e toma decisões de compra e venda baseadas em seus valores justos de acordo com a gestão de riscos e a estratégia de investimentos documentados pela companhia. Os custos da transação são reconhecidos no resultado conforme incorridos. Ativos financeiros mensurados pelo valor justo por meio do resultado são mensurados pelo valor justo, e mudanças no valor justo desses ativos, os quais levam em consideração qualquer ganho com dividendos, são reconhecidas no resultado do exercício.

**d.3 Contas a receber de empréstimos e financiamentos**

As operações de crédito são atualizadas mensalmente e seus valores expressam o saldo devedor acrescidos de rendimentos "pro-rata" até a data de cálculo (último dia de cada mês). As rendas de operações ativas são apropriadas de forma "pro rata" dia. As operações prefixadas são registradas pelo valor de resgate reduzido pelos encargos a apropriar. Contas a receber de créditos sob a forma de empréstimos e financiamentos são ativos financeiros com pagamentos fixos ou determináveis que não são cotados no mercado ativo. Tais ativos são reconhecidos inicialmente pelo valor justo acrescido de quaisquer custos de transação atribuíveis. Após o reconhecimento inicial, os saldos não liquidados no período contratual são reclassificados para outras operações e mensurados pelo custo amortizado utilizando o método dos juros efetivos, deduzidos de qualquer perda por redução ao valor recuperável.

**d.4 Provisão de devedores duvidosos**

As operações de empréstimos e financiamentos são classificadas, em ordem crescente de risco e faixas de vencimentos, e são efetuadas com base em critérios consistentes e verificáveis, amparadas por informações internas e externas, nos moldes da Resolução 2.682 do Banco Central do Brasil, contemplando, pelo menos, os seguintes aspectos:

I- em relação ao devedor e seus garantidores: situação econômico-financeira, grau de endividamento, capacidade de geração de resultados, pontualidade e atrasos nos pagamentos e limite de crédito;

II- em relação à operação: natureza e finalidade da transação e valor. As provisões são constituídas em montantes suficientes para fazer face a perdas prováveis na realização dos créditos.

**d.5 Caixa e equivalentes de caixa**

Caixa e equivalentes de caixa compreendem saldos de caixa e investimentos financeiros com vencimento original de três meses ou menos a partir da data da contratação, os quais estão sujeitos a um risco insignificante de alteração no valor justo, e são utilizados pela **RPW** na gestão das obrigações de curto prazo.

**d.6 Passivos financeiros não derivativos**

A **RPW** reconhece inicialmente os títulos de dívida emitidos e passivos subordinados na data em que são originados. Todos os outros passivos financeiros são reconhecidos inicialmente na data de negociação, que é a data na qual a **RPW** se torna parte das disposições contratuais do instrumento. A **RPW** desconhece um passivo financeiro quando sua obrigação contratual é retirada, cancelada ou expirada.

**d.7 Capital social**

A Sociedade é formada por quotas de capital, com valor nominal de R\$ 1,34, e é composta e mensurada pelo valor histórico das subscrições realizadas pelos sócios- quotistas.

**RPW S/A SOCIEDADE DE CRÉDITO, FINANCIAMENTO E INVESTIMENTO**

**Demonstrações financeiras**

**em 31 de dezembro de 2022**

**e. Imobilizado**

**e.1 Reconhecimento e Mensuração**

Itens do imobilizado são mensurados pelo custo histórico de aquisição, deduzido de depreciação acumulada e de quaisquer perdas acumuladas de redução ao valor recuperável (*impairment*).

**e.2 Depreciação**

Itens do ativo imobilizado são depreciados a partir da data em que estão disponíveis para uso.

A depreciação é calculada para amortizar o custo de itens do ativo imobilizado, menos seus valores residuais estimados, utilizando o método linear baseado na vida útil estimada dos itens.

As vidas úteis estimadas dos itens do ativo imobilizado para o exercício são as seguintes:

Máquinas e equipamentos	10 anos
Móveis e utensílios	10 anos
Sistema de Processamento de dados	5 anos
Veículos	5 anos

**e.3 Amortização**

Os ativos intangíveis são amortizados com base no método linear e a amortização é reconhecida no resultado pela vida útil estimada dos ativos, a partir da data em que estes estão disponíveis para uso. A vida útil estimada para o exercício corrente e exercícios comparativos é de 5 anos.

**f. Redução ao valor recuperável (*impairment*)**

Os ativos financeiros são avaliados frequentemente para determinar se há evidência objetiva de que tenha ocorrido perda no seu valor recuperável. Um ativo tem perda no seu valor recuperável se existir uma evidência objetiva de perda como resultado de um ou mais eventos que tenham ocorrido após o reconhecimento inicial do ativo, e que aquele evento de perda teve um efeito negativo nos fluxos de caixa futuros projetados daquele ativo que podem ser estimados de uma maneira confiável.

A evidência objetiva de que os ativos financeiros perderam valor pode incluir o não pagamento ou atraso no pagamento por parte do devedor, a renegociação do valor devido à **RPW** em condições as quais esta não aceitaria em outras transações, indicações de que o devedor ou emissor entrará em processo de falência ou o desaparecimento de um mercado ativo para um título.

Para as operações com créditos adquiridos, a **RPW** identifica os clientes que apresentam evidências de perdas na expectativa de recebimento e atribui um percentual de provisionamento para eventuais perdas, conforme RESOLUCAO 2682, de 22/12/1999 - Banco Central

**g. Depósitos, Captações no Mercado Aberto e Recursos de Aceites e Emissão de Títulos**

São demonstrados pelos valores das exigibilidades e consideram os encargos exigíveis até a data do balanço, reconhecidos em base “pro rata” dia.

**RPW S/A SOCIEDADE DE CRÉDITO, FINANCIAMENTO E INVESTIMENTO**

**Demonstrações financeiras**

**em 31 de dezembro de 2022**

**h. Resultado**

A Instituição está sujeita ao regime de tributação do Lucro Real anual e procede ao pagamento mensal do Imposto de Renda e Contribuição Social, apurando seu resultado em conformidade com o regime de competência.

**i. Imposto de Renda e Contribuição Social**

Foi constituída obrigação fiscal para pagamento do Imposto de Renda à alíquota base de 15% sobre o lucro ajustado por adições e exclusões previstas na legislação fiscal, mais o adicional de 10%, para o lucro ajustado acima de R\$ 240 (duzentos e quarenta mil reais) anual. Com base na Medida Provisória nº 1.115, de 28 de abril de 2022, que modificou o art. 3º da Lei nº 7.689, de 15 de dezembro de 1988, para majorar temporariamente – até 31 de dezembro de 2022 – em um ponto percentual as alíquotas da Contribuição Social sobre o Lucro Líquido (CSLL) para determinadas pessoas jurídicas.

No caso das sociedades de crédito, financiamento e investimentos a alíquota que até julho de 2022 era de 15% passou a ser de 16% a partir de agosto de 2022.

**3. Caixa e equivalentes de caixa**

	<u>31/12/2022</u>
Caixa	1
Bancos contas movimento	<u>22.980</u>
<b>Total</b>	<b><u>22.981</u></b>

**4. Títulos e Valores mobiliários**

Estão representados por aplicações com quotas de fundos de investimento, com liquidez diária, e por aplicação em debêntures que totalizaram R\$ 690.

	<u>31/12/2022</u>
Cotas de fundos de investimentos	10
Debêntures - títulos mantidos até o vencimento (a)	<u>680</u>
<b>Total</b>	<b><u>690</u></b>

(a) Data de emissão das debêntures 22/12/2021 e o prazo de vencimento é de 180 (cento e oitenta) meses.

**RPW S/A SOCIEDADE DE CRÉDITO, FINANCIAMENTO E INVESTIMENTO**

**Demonstrações financeiras**

**em 31 de dezembro de 2022**

## 5. Operações de Crédito

Estão representados por operações de crédito sob a forma de empréstimos e títulos descontados, que totalizaram R\$ 101.781 em 2022. Sendo R\$ 50.573 de empréstimos, R\$ 48.220 de títulos descontados e R\$ 7.641 de operações com características de concessão de crédito, oriundas dos efeitos de recompra das operações do FIDC Microfinanças ocorrida em jul/22. A taxa média dos contratos de empréstimo é de 4,65%. Títulos descontados possuem taxa média de 2,01% ao mês e outras operações com características de concessão de crédito

A PECLD foi constituída com base nos critérios de classificação das operações de crédito definidos pela Resolução nº 2.682/1999 do CMN.

### CLASSIFICAÇÃO DA CARTEIRA POR NÍVEIS DE RISCO

<b>2022</b>			
<b>Níveis de risco</b>	<b>%</b>	<b>Operações</b>	<b>Provisão</b>
		<b>98.793</b>	<b>(4.653)</b>
<b>A</b>	0,50	89.351	(447)
<b>B</b>	1,00	1.809	(18)
<b>C</b>	3,00	1.534	(46)
<b>D</b>	10,00	979	(98)
<b>E</b>	30,00	802	(240)
<b>F</b>	50,00	695	(347)
<b>G</b>	70,00	589	(412)
<b>H</b>	100,00	3.034	(3.034)

<b>2022</b>		
<b>Níveis de risco</b>	<b>Pessoa Física</b>	<b>Pessoa Jurídica</b>
<b>A</b>	79.750	9.601
<b>B</b>	1.697	112
<b>C</b>	1.198	336
<b>D</b>	830	149
<b>E</b>	710	92
<b>F</b>	604	91
<b>G</b>	498	91
<b>H</b>	2.526	508
<b>Total</b>	<b>98.793</b>	



**RPW S/A SOCIEDADE DE CRÉDITO, FINANCIAMENTO E INVESTIMENTO**

Demonstrações financeiras

em 31 de dezembro de 2022

## 6. Outros Créditos

### 6.1. Adiantamentos concedidos

	<u>31/12/2022</u>
Adiantamentos salariais	4
Adiantamentos a prestadores de serviços	820
Antecipações aos sócios	<u>1.465</u>
<b>Total</b>	<b><u><u>2.289</u></u></b>

a) Trata-se de adiantamentos referente a serviços advocatários de processos em andamento.

### 6.2. Créditos Tributários

#### Impostos Diferidos - Créditos tributários sobre prejuízos fiscais e base negativa da contribuição social

	<u>2022</u>		
<u>Risco</u>	<u>Operações</u>	<u>%</u>	<u>PECLD</u>
<b>A</b>	89.331	0,50	447
<b>B</b>	1.809	1,00	18
<b>C</b>	1.534	3,00	46
<b>D</b>	979	10,00	98
<b>E</b>	802	30,00	240
<b>F</b>	695	50,00	347
<b>G</b>	589	70,00	412
<b>H</b>	3.054	100,00	3.034
	<b>Base IRPJ/CSLL Diferidos</b>		<b><u>1.609</u></b>
	IRPJ Diferido		400
	<u>CSLL Diferido</u>		<u>145</u>
	<b><u>Total imposto diferido</u></b>		<b><u><u>545</u></u></b>

A **RPW** não possui direitos sobre compensação de prejuízos fiscais acumulados, bem como não constituiu ativos diferidos desta natureza.

Por outro lado, a **RPW** possui direitos sobre despesas temporariamente dedutíveis sobre a provisão para devedores duvidosos, cuja perda definitiva ainda não reuniu as condições de dedutibilidade permitida pelas regras do imposto de renda, tendo constituído créditos tributários de diferenças temporárias, cujo valor totaliza R\$ 545.

O reconhecimento integral deste ativo decorre da avaliação pela Administração de sua capacidade de geração de lucros futuros para fazerem frente à dedução das referidas perdas, se ocorrerem, ou da reversão da provisão em caso de recuperação dos créditos.

## RPW S/A SOCIEDADE DE CRÉDITO, FINANCIAMENTO E INVESTIMENTO

### Demonstrações financeiras

em 31 de dezembro de 2022

De acordo com o Art. 4º inciso II da Resolução CMN nº 4.842/20, a RPW pode efetuar o registro contábil de créditos tributários decorrentes de prejuízo fiscal de impostos de renda, de base negativa de contribuição social sobre o lucro líquido e aqueles decorrentes de diferenças temporárias desde que apresente histórico de lucros ou receitas tributáveis para fins de IRPJ e CSLL em pelo menos 3 (três) dos últimos 5 (cinco) anos, incluindo o exercício corrente.

A seguir, apresentamos em milhares de reais o demonstrativo histórico (histórico de lucro líquido para fins fiscais):

DESCRIÇÃO	2018	2019	2020	2021	2022
Lucro antes dos impostos	3.335	8.788	6.750	2.360	7.069
IRPJ Corrente	(303)	(1.796)	(1.526)	(554)	(385)
IRPJ Diferido				10	392
<b>IRPJ Líquido</b>	<b>(303)</b>	<b>(1.796)</b>	<b>(1.526)</b>	<b>(544)</b>	<b>7</b>
CSLL Corrente	(173)	(640)	(572)	(213)	(268)
CSLL Diferido				3	140
<b>CSLL Líquido</b>	<b>(173)</b>	<b>(640)</b>	<b>(572)</b>	<b>(210)</b>	<b>(128)</b>

Dessa forma, pode-se perceber que há histórico líquido tributável nos últimos 5 anos, tendo expectativa de geração de lucros ou receitas tributáveis para fins de IRPJ e CSLL em períodos subsequentes. Assim, conclui-se que a expectativa da RPW S/A SCFI é de consumir os saldos de créditos tributários sobre diferenças temporárias nos próximos 3 (três) exercícios sociais.

### 6.3 Impostos a compensar

Refere-se a impostos pagos por antecipação do próprio exercício ou retidos nas aplicações da Companhia, que serão compensadas na declaração do imposto de renda da pessoa jurídica:

	31/12/2022
Impostos recolhidos a maior	448
<b>Total</b>	<b>448</b>

### 6.4 Diversos

	31/12/2022
Caução aluguel	90
Diferimento de despesas (a)	10.241
Outros devedores	387
<b>Total</b>	<b>10.718</b>

(a) Diferimento de despesas no montante de R\$ 10.241, refere-se a despesas atribuíveis que contribuem para originação de operações de crédito, as quais são diferidas pelo prazo médio da carteira, que em 2022 foi de 22 meses.

**RPW S/A SOCIEDADE DE CRÉDITO, FINANCIAMENTO E INVESTIMENTO**

**Demonstrações financeiras**

**em 31 de dezembro de 2022**

## 7. Imobilizado

### a. Composição do imobilizado

	<u>Vlr Aquisição</u>	<u>Depreciação</u>	<u>Saldo final</u>
Equipamentos de processamento de dados	324	(269)	55
Instalações e benfeitorias	209	(15)	194
Móveis e utensílios	237	(152)	85
Veículos	<u>2.580</u>	<u>(915)</u>	<u>1.665</u>
<b>Total</b>	<b>3.350</b>	<b>(1.351)</b>	<b>1.999</b>

### b. Movimentação do período:

	<u>jan/22</u>	<u>Adições</u>	<u>Baixas</u>	<u>Depreciação/ Baixas</u>	<u>dez/22</u>
Equipamentos de processamento de dados	4	51	-	-	55
Instalações e benfeitorias	195	-	-	(1)	194
Móveis e utensílios	97	-	-	(11)	86
Veículos	<u>1.742</u>	<u>817</u>	<u>(462)</u>	<u>(433)</u>	<u>1.664</u>
<b>Total</b>	<b>2.038</b>	<b>868</b>	<b>(462)</b>	<b>(445)</b>	<b>1.999</b>

## 8. Depósitos a prazo

	<u>Em até 3 meses</u>	<u>De 3 a 12 meses</u>	<u>De 1 ano a 3 anos</u>	<u>Total</u>
<b>Certificado de Depósito Bancário - Não ligadas (i)</b>	20.117	45.751	52.639	118.507
<b>Partes relacionadas</b>	-	-	-	-
<b>Deposito a prazo</b>	<b>20.117</b>	<b>45.751</b>	<b>52.639</b>	<b>118.507</b>

(i) Certificados de Depósitos Bancários (CDB) pós-fixados, vinculadas às variações diárias do CDI com remuneração média de 115,59% da variação do CDI e prazo médio de vencimento é de 419 dias, exclusivamente negociado com corretoras parceiras.

## 9. Outras Obrigações

### 9.1. Fiscais e Previdenciárias

	<u>31/12/2022</u>
Imposto de renda sobre o lucro	-
Contribuição social sobre o lucro	53
Imposto sobre operações financeiras (a)	64
Impostos e contribuições de terceiros	61
Impostos e contribuições sobre salários	68
PIS, a COFINS e ISS próprio	<u>487</u>
<b>Total</b>	<b><u>733</u></b>

(a) Refere-se ao imposto sobre operações financeiras – IOF retidos dos clientes tomadores de empréstimos.

RPW S/A SOCIEDADE DE CRÉDITO, FINANCIAMENTO E INVESTIMENTO

Demonstrações financeiras

em 31 de dezembro de 2022

## 9.2. Diversas

	<b>31/12/2022</b>
Obrigações para aquisição de bens e direitos (a)	1.846
Provisão para pagamento a efetuar – Despesas com pessoal	224
Fornecedores	3
Provisão para pagamento a efetuar – Seguros retidos	22
Credores diversos – País	<u>177</u>
<b>Total</b>	<b><u><u>2.272</u></u></b>

(a) Sendo R\$ 476 de fornecedores a pagar e R\$ 1.370 de CDC's de veículos adquiridos.

## 10. Patrimônio líquido

Capital Social: O capital social subscrito e integralizado é de R\$11.000 (onze milhões de reais), dividido em (i) 2.400.000 (dois milhões, quatrocentas mil) ações ordinárias, nominativas, de valor nominal de R\$ 1,34 (um real e trinta e quatro centavos) cada uma, indivisíveis em relação a sociedade; (ii) 1.200.000 (um milhão e duzentos mil) ações preferenciais de classe A, nominativas, sem direito a voto, sem valor nominal; e (iii) 4.607.142 (quatro milhões, seiscentos e sete mil, cento e quarenta e duas) ações preferenciais de classe B, nominativas, com direito a voto, sem valor nominal pertencente a acionistas domiciliados no País.

Lucros ou Prejuízos Acumulados: a Instituição apresentou R\$ 6.948 (seis milhões novecentos e quarenta e oito mil reais) de lucro.

Destinações:

- Reserva Legal: montante de R\$ 348 (trezentos e quarenta e oito mil reais) na data, calculada nos termos do artigo 193 da Lei nº 6.404/76 à razão de 5% (cinco por cento) do lucro líquido do exercício, limitado a 20% do capital social;
- Reservas especiais de lucros: Foi apurado uma reserva especial de lucros no valor de R\$ 1.644 (um milhão seiscentos e quarenta e quatro mil reais);
- Dividendos: Conforme estatuto social da Instituição, o dividendo mínimo obrigatório não deverá ser inferior a 25% (vinte e cinco por cento) do lucro líquido ajustado. Em 2022 não distribuído por deliberação dos sócios, deixando assim os 25% sobre o lucro líquido como reserva especial, um montante de R\$ 1.650 (um milhão seiscentos e cinquenta mil reais);
- Juros ao Capital Próprio: No valor de R\$ 880 (oitocentos e oitenta mil reais). Capital ajustado, corrigido pela TJLP, sendo retido 15% de Imposto de Renda na Fonte;
- Lucros Acumulados: Em 2022 foi apurado um lucro de R\$ 4.070 (quatro milhões e setenta mil reais).

## 11. Provisão para contingências

A Administração não identificou montantes a serem provisionados. Essa informação foi obtida com base em informações de seus assessores jurídicos e seguindo critério de reconhecimento das provisões estabelecido pelo CPC 25 (IAS 37), que determina que uma provisão deve ser reconhecida quando:

- i) a entidade tiver uma obrigação presente decorrente de um evento passado;
- ii) for provável que os recursos sejam exigidos para liquidar tal obrigação; e
- iii) o montante da obrigação puder ser estimado com suficiente segurança.

A RPW S/A SCFI possui 23 ações que tramitam no Judiciário onde é polo passivo da ação, das quais 18 (78% do total) são consideradas de probabilidade remota de perda. Estas são ações judiciais em curso, propostas em sua massa por devedores que tiveram alguma demanda judicial de execução proposta pela instituição e/ou alguma outra situação, e em que os devedores entraram com uma demanda contrária. Estas ações se encontram em fase inicial do processo de discussão. Por decorrência, entende a instituição que a probabilidade de qualquer perda financeira no processo é baixíssima, não havendo necessidade de provisionamento.

Apenas 5 ações (22% do total) que totalizam cerca de R\$ 860 tem considerada a probabilidade de perda avaliada como “possível”. São ações judiciais em curso, onde ainda não se possui um posicionamento definitivo seja da instância decisória, seja de jurisprudência consolidada, sobre como o assunto em discussão deve ser tratado no Judiciário.

Sendo assim, cada caso é analisado de forma distinta pelas cortes do território nacional. Para estas situações há boa margem de discussão e apresentação de provas documentais para cada caso avaliado. Cada caso foi avaliado profundamente em comitê da administração com o jurídico externo, onde a conclusão é que a viabilidade de sucesso da instituição financeira na demanda existente é elevada, com bons fundamentos documentais de defesa e possibilidade de ampla discussão em instâncias superiores. Desta forma, a administração entende que estes casos podem ser conceituados como perda apenas possível, sem necessidade de provisionamento específico.

## 12. Receitas de Intermediação Financeira

As receitas de operações de crédito estão representadas, substancialmente, pelo reconhecimento dos juros aplicados sobre as operações de crédito concedidas pela RPW S/A SCFI .

As receitas com títulos e valores mobiliários também fazem parte das receitas de intermediação financeira as rendas decorrentes da aplicação de recursos disponíveis, reconhecendo no período os juros incorridos.

As receitas de prestação de serviços, estão representadas pelas tarifas cobradas de seus clientes nas operações realizadas no ano.

Outras rendas operacionais estão ligadas a recuperação de créditos baixados para prejuízo em um dado momento.

**RPW S/A SOCIEDADE DE CRÉDITO, FINANCIAMENTO E INVESTIMENTO**

**Demonstrações financeiras**

**em 31 de dezembro de 2022**

Por fim, a reversão da Provisão para Créditos de Liquidação Duvidosa ocorre quando do recebimento ou negociação desses créditos.

	<b><u>31/12/2022</u></b>
<b><u>Receitas de Intermediação financeira</u></b>	<b><u>52.565</u></b>
Operações de Crédito	46.836
Rendas de Prestação de Serviços (a)	5.729

a. Trata-se de tarifas de cadastro originadas na concessão dos créditos.

<b><u>Outras Receitas</u></b>	<b><u>1.320</u></b>
Receita de títulos e valores mobiliários	959
Outras rendas operacionais	262
Reversão de provisões	99

### **13. Despesa com pessoal e honorários**

**Despesas com pessoal e honorários:** Compostas por despesas de pessoal com honorários da Diretoria e respectivos encargos sociais.

	<b><u>31/12/2022</u></b>
Despesa Pró-labore diretoria	77
Despesa de pessoal-Benefícios	751
Despesa de pessoal-Encargos sociais	495
Despesa de pessoal-Proventos	1.555
Despesa de pessoal-Treinamento	32
Despesa de pessoal-Remuneração de estagiários	<u>31</u>
<b>Total</b>	<b><u>2.941</u></b>

RPW S/A SOCIEDADE DE CRÉDITO, FINANCIAMENTO E INVESTIMENTO

Demonstrações financeiras

em 31 de dezembro de 2022

## 14. Outras Despesas Administrativas

	<u>31/12/2022</u>
Aluguel	647
Despesa de processamento	1.088
Serviços técnicos especializados (a)	4.292
Comunicação	271
Serviços do sistema financeiro	519
Despesas com Transporte	117
Serviços de terceiros (b)	6.863
Despesas de Propaganda e Publicidade	667
Despesa Manutenção e conservação	110
Outras despesas administrativas	4.658
<b>Total</b>	<b><u>19.232</u></b>

### a) Composição:

Despesa com serviços contábeis	115
Despesa com assessoria jurídica	3.999
Despesa com suporte de informática	178

### b) Composição:

Despesa com serviços de proteção ao crédito	54
Despesa com cartório	5
Despesa com comissão	6.316
Despesa com auditoria/Consultoria (i)	389
Outras despesas com serviços de terceiros	99

(i) Desse montante, R\$ 360 corresponde a remuneração do diretor administrativo financeiro.

## 15. Despesa com Cessão de Operações

A Despesa com cessão de Operações é uma faixa que contempla a diferença entre o valor nominal das parcelas e o valor de aquisição do FIDC, que representa o valor pago pelo FIDC na aquisição dos direitos creditórios, e que é reconhecida até o vencimento de cada título/parcela. Esta é uma faixa que teve lançamentos apenas enquanto cessões foram realizadas para o Fundo, sendo seu saldo de R\$ 11.294 relativo as movimentações que ocorreram entre Jan22 e Mai22.

Os direitos creditórios, em sua totalidade, eram cedidos para o FUNDO DE INVESTIMENTO EM DIREITOS CREDITÓRIOS EMPÍRICA RPW MICROFINANÇAS – 10 768.419/0001-41.

**RPW S/A SOCIEDADE DE CRÉDITO, FINANCIAMENTO E INVESTIMENTO**

**Demonstrações financeiras**

**em 31 de dezembro de 2022**

Com a mudança da RPW para uma SCFI, a companhia decidiu que não manteria mais a origem para o FIDC, iniciando assim os trâmites necessários junto a administradora e gestora para o encerramento do Fundo. A última cessão para o FIDC foi realizada em 31/05/22. O FIDC EMPÍRICA RPW MICROFINANÇAS teve vigência até 26/07/22, quando foi definitivamente encerrado e todos os direitos creditórios que estavam no Fundo foram adquiridos pela RPW S/A SCFI. Estes direitos creditórios foram encarteirados na modalidade de “Desconto de Títulos”.

Todas as faixas que eram sensibilizadas para refletir as cessões ao Fundo foram devidamente encerradas em 26/07/22, com a liquidação do FIDC.

	<u><b>31/12/2022</b></u>
Despesas com cessão de operações	<u>11.294</u>
<b>Total</b>	<u><b>11.294</b></u>

## **16. Outras informações**

- a. **Provisões para pagamentos a efetuar:** O saldo refere-se a provisões para pagamento de fornecedores referentes a despesas administrativas contratadas, com vencimento no primeiro semestre de 2023.
- b. **Refis** - Em 31 de dezembro de 2022 a RPW S/A SCFI não efetuou operações com refinanciamento de tributários.
- c. **Instrumentos financeiros derivativos** - Em 31 de dezembro de 2022 a RPW S/A SCFI não efetuou operações com instrumentos financeiros derivativos.
- d. **Partes relacionadas** – As operações entre partes relacionadas são efetuadas a valores, prazos e taxas médias usuais de mercado, vigentes nas respectivas datas, e em condições de comutatividade. A transação que a RPW tem com partes relacionadas está no descritivo da nota explicativa 6.1, com saldo em aberto de R\$ 1.465 (um milhão quatrocentos e sessenta e quatro, oitocentos e sete mil reais e um empréstimo concedido a Holding no montante de R\$ 500 (quinhentos mil reais) e ser liquidado em 48 meses, com taxa nominal de 1,4000% a.m e taxa efetiva de 1,48461% a.m, com primeiro vencimento em 15/02/2023 e último vencimento em 15/01/2027.



## 17. Demonstração do cálculo do Imposto de Renda e Contribuição Social sobre o lucro

A Instituição está sujeita ao regime de tributação do Lucro Real anual e procede ao pagamento mensal do Imposto de Renda e Contribuição Social.

**31/12/2022**

<b>Lucro antes do IRPJ e CSLL</b>	<b>7.069</b>
Adições	914
(Exclusões)	(6.306)
Juros sobre o Capital Próprio	(361)
<b>Base de cálculo</b>	<b>1.316</b>
IRPJ à alíquota de 15%	251
Incentivos Fiscais - PAT (a)	(10)
IRPJ à alíquota de 10% sobre adicional	144
CSLL à alíquota de 16%	268
<b>Total</b>	<b>653</b>

(a) Despesa Refeição/Alimentação total exercício 339.

## 18. Adequação ao Acordo de Capitais – BASILEIA III

A Instituição optou pela metodologia facultativa simplificada para apuração do requerimento mínimo de Patrimônio de Referência Simplificado - PRS5. Ela encontra-se enquadrada nos limites mínimos de capital e patrimônio compatível com o grau de risco da estrutura dos ativos, conforme normas vigentes do Banco Central do Brasil. O Índice de Basileia Simplificado ficou em 18,77% em DEZ22.

<b>Basileia III - Indicadores de Risco - S5</b>	<b>31/12/2022</b>
<b>Patrimônio de Referência Simplificado (PRS5)</b>	<b>19.939</b>
<b>Ativos Ponderados por Risco (RWA)</b>	<b>106.216</b>
<b>PR Mínimo requerido para o RWA</b>	<b>18.057</b>
<b>Índice Basiléia</b>	<b>18,77%</b>

## 19. Gestão Integrada de Riscos e de Capital

A EMPRESTA Capital busca a excelência nas práticas de governança corporativa, bem como a transparência na gestão das diversas atividades da empresa. A estrutura de Gerenciamento de Riscos e de Capital implementada atua em linha com a sua estratégia e seu modelo de negócios, e é compatível com a natureza das operações, a relevância de exposição a riscos, e com a importância sistêmica da Instituição.

Visando assegurar que a EMPRESTA Capital construa um futuro sólido e sustentável, a estrutura de Gerenciamento de Riscos trabalha de forma centralizada e integrada, para garantir que todos os riscos por ela incorridos sejam devidamente identificados, mensurados, avaliados, monitorados, controlados, mitigados e reportados. Composta por responsáveis específicos para cada um dos riscos, os quais subsidiam, através de um Comitê de Riscos, a alta administração da Organização em decisões estratégicas, esta estrutura dispõe de uma área cuja competência é avaliar os riscos incorridos pela Instituição de forma integrada.

Em conformidade com a Resolução 4.557/17 do Banco Central, o gerenciamento integrado de riscos atua de forma independente das áreas de negócios, e cujas atribuições abrangem:

- Supervisionar o desenvolvimento, a implementação e o desempenho da estrutura de gerenciamento de riscos, incluindo seu aperfeiçoamento;
- Adequar as políticas, os processos, os relatórios, os sistemas e os modelos utilizados no gerenciamento de riscos aos objetivos estratégicos da EMPRESTA Capital;
- Promover a adequada capacitação dos integrantes da unidade de gerenciamento de riscos, acerca dos seus modelos, políticas, processos, relatórios e sistemas;
- Subsidiar e participar do processo de tomada de decisões estratégicas relacionadas ao gerenciamento de riscos e capital.

Visando fortalecer a Gestão de Riscos por toda a Organização, a estrutura de gerenciamento de riscos identifica mensura, avalia, monitora, reporta, controla e mitiga os seguintes riscos:

- Risco de Crédito.
- Risco de Mercado;
- Risco de Liquidez;
- Risco Operacional;
- Risco Socioambiental;
- Risco de Conformidade;
- BCP (*Business Continuity Plan*).

## **RPW S/A SOCIEDADE DE CRÉDITO, FINANCIAMENTO E INVESTIMENTO**

### **Demonstrações financeiras**

**em 31 de dezembro de 2022**

Tais áreas de riscos contam ainda com o apoio efetivo das equipes de Auditoria, Compliance / Controles Internos e Jurídico, que atuam na aplicabilidade e aderência de todos os processos às políticas instituídas pela empresa.

As políticas, normas e procedimentos asseguram que a Organização mantenha uma estrutura de gestão de riscos compatível com a natureza das operações, multiplicidade das atividades e processos, bem como administração eficiente dos recursos material, sistêmico e humano.

### ***RISCO OPERACIONAL***

A Diretoria da EMPRESTA Capital estabeleceu a Autoavaliação como técnica para avaliação de riscos e controles visando o fortalecimento da cultura de risco e controle da Organização. A Autoavaliação é desenvolvida por meio de revisão do fluxo dos processos / controles, por mapeamentos e reuniões estruturadas com a participação das áreas gestoras dos processos e facilitadas pela área de Compliance e Riscos da EMPRESTA Capital, que estimula a participação dos envolvidos para identificação e mensuração dos riscos.

A avaliação do risco é feita com base na coleta de informações, quantitativas e qualitativas:

A probabilidade é medida considerando o registro histórico / frequência dos eventos / ocorrências, a existência de reincidências, e a vulnerabilidade dos processos, vis-à-vis a eficácia e efetividade operacional dos controles executados que mitigam a probabilidade.

O impacto é medido considerando a importância dos processos e os objetivos operacionais / objetivos de confiabilidade das informações financeiras e não financeiras e objetivos de compliance, bem como o registro histórico de perdas financeiras/potenciais, perdas estimadas e a vulnerabilidade dos processos, vis-à-vis a eficácia e efetividade operacional dos controles executados que mitigam o impacto.

Os impactos e probabilidades são avaliados qualitativamente utilizando escalas de categorias conforme demonstramos abaixo, os riscos alto e médio devem ser priorizados com o objetivo de identificar as causas (que podem contribuir para a materialização do risco), bem como devem ser adotadas medidas corretivas e preventivas para solução imediata dos problemas encontrados ou para o desenvolvimento de plano de ação para mitigação do risco identificado / correção das deficiências encontradas.

A Diretoria Administrativa Financeira, em conjunto com o Comitê de Riscos, mensurou os valores de perdas que serão aceitas mediante ao Apetite a Risco da organização para cada tipo de risco identificado.

**RPW S/A SOCIEDADE DE CRÉDITO, FINANCIAMENTO E INVESTIMENTO**

**Demonstrações financeiras**

**em 31 de dezembro de 2022**

**Sistemas de Mensuração:**

APETITE AO RISCO		
Level	categoria	range
1	insignificante	Até R\$ 5.000,00
2	Mínimo	Até R\$ 10.000,00
3	Moderado	Até R\$ 25.000,00
4	Elevado	Até R\$ 50.000,00
5	Catastrófico	Acima de R\$ 50.000,00

Impacto			
Rating	Severidade	Definição Impacto Financeiro	Definição Impacto
1	Insignificante Até R\$ 5.000,00	Os riscos possuem danos pouco significativos	Perda Financeira até R\$ 5.000,00 Ausência de impacto reputacional Não notificação do órgão regulador Insatisfação pessoal do cliente.
2	Mínimo Até R\$ 10.000,00	Os riscos possuem danos reversíveis em curto e médio prazo com custos poucos significativos	Perda Financeira de R\$ 6.000,00 à R\$ 9.000,00 Danos Reputacionais local Incidente reportável ao regulador, sem acompanhamento Problemas de moral geral pessoal e aumento no volume de negócios
3	Moderado Até R\$ 25.000,00	Os riscos possuem danos reversíveis em curto e médio prazo com custos baixos	Perda Financeira R\$ 11.000,00 a R\$ 24.999,00 Cobertura negativa da mídia nacional a curto prazo Relatório do Regulador apresentando violação com correção imediata Alta rotatividade de pessoal
4	Elevado Até R\$ 50.000,00	Os riscos possuem danos reversíveis em curto e médio prazo, porém com custos altos.	Perda Financeira R\$ 50.000,00 Cobertura negativa da mídia nacional de longo prazo, perda significativa de participação de mercado Relatório de regulador exigindo grande projeto para ação corretiva Potencial desligamento de colaboradores envolvidos na perda
5	Catastrófico Acima de R\$ 50.000,00	Os riscos possuem danos irreversíveis ou com custos economicamente inviáveis.	Perda financeira acima de R\$50.000,00 ou mais Cobertura negativa da mídia internacional a longo prazo, perda de participação de mercado Significativo impacto de multas, litígios, incluindo ações de classe, encerramento de liderança. Potencial desligamento de colaboradores envolvidos na perda e respectivas lideranças.

Frequência do Risco			Probabilidade do Risco	
Rating	Descrição	Definição	Descrição	Definição
5	Frequente	Ocorre semanalmente	Quase certo	90% ou mais de chance de ocorrência durante a realização do processo
4	Provável	Ocorre mensalmente	Provável	70% de chance de ocorrência durante a realização do processo
3	Possível	Ocorre mais de 1 vez por ano e menos que 1 vez por mês	Possível	50% de chance de ocorrência durante a realização do processo
2	Improvável	Ocorre 1 vez por ano	Improvável	30% de chance de ocorrência durante a realização do processo
1	Raro	Nunca aconteceu	Raro	10% de chance de ocorrência durante a realização do processo

O Diretor Adm. Financeiro, responsável pelo Gerenciamento de Riscos, com o suporte e apoio da área de Compliance e Riscos, emite um relatório gerencial, em periodicidade anual para avaliação do Comitê Executivo, abrangendo:

- ✓ Valores quantitativos e avaliações quantitativas de exposição aos riscos e informações referentes às perdas relevantes;
- ✓ Resumo do histórico de perdas, segregadas por tipos de eventos, e categoria de risco, destacando as perdas relevantes e/ou de perda potencial maior;
- ✓ Informações sobre a identificação e correção tempestiva das deficiências de controle e de gerenciamento do risco operacional;

## RPW S/A SOCIEDADE DE CRÉDITO, FINANCIAMENTO E INVESTIMENTO

### Demonstrações financeiras

em 31 de dezembro de 2022

- ✓ Avaliação dos sistemas, das rotinas e dos procedimentos, incluindo eventuais deficiências da estrutura de gerenciamento de riscos e ações adotadas para corrigi-las;
- ✓ Ações para mitigação dos riscos e avaliação da sua eficácia;
- ✓ A manifestação da Diretoria acerca das ações a serem implementadas para correção tempestiva das deficiências apontadas e a avaliação da sua eficácia para mitigação de riscos.

Abaixo é ilustrada a estrutura de Governança Corporativa e de Gerenciamento de Riscos da EMPRESTA Capital:

### Estrutura da Governança Corporativa e Gerenciamento de Riscos da EMPRESTA Capital

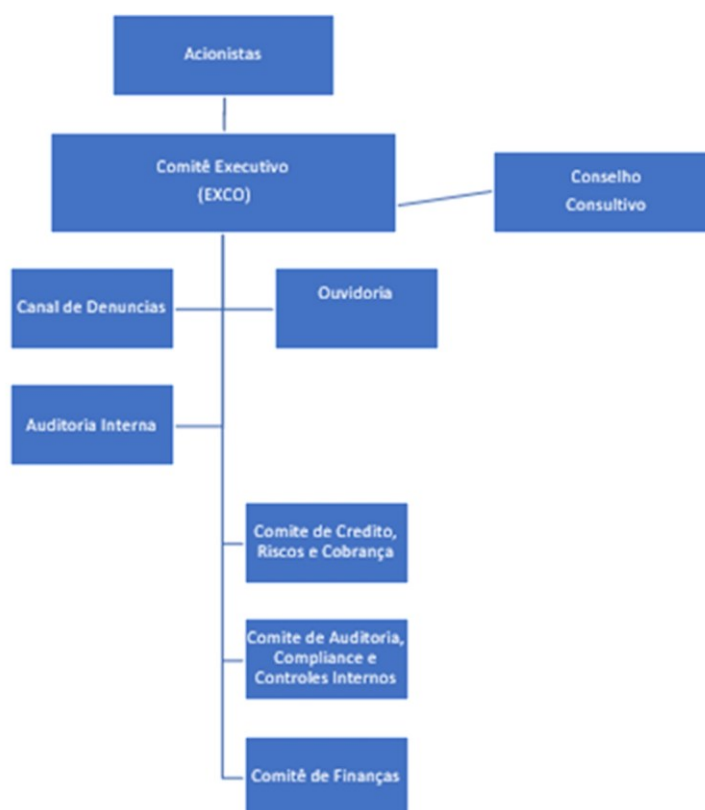

### Mecanismos e Estratégias de Mitigação de Risco Operacional

A área de Risco e Compliance promove a avaliação dos processos e controles internos, monitora os indicadores de risco operacional, fomenta discussões sobre os eventos de riscos operacionais ocorridos e/ou potenciais e estabelece planos de ação, conforme o planejamento e estratégia adotados pela organização, visando assegurar que:

- Os processos de gerenciamento de riscos sejam conduzidos adequadamente e de forma integrada entre as áreas da instituição visando o alcance das metas e objetivos estabelecidos pela Diretoria e Conselho de Administração;

## RPW S/A SOCIEDADE DE CRÉDITO, FINANCIAMENTO E INVESTIMENTO

### Demonstrações financeiras

em 31 de dezembro de 2022

- Os riscos relevantes sejam identificados e avaliados, inclusive os riscos de prestadores de serviços relevantes;
- Práticas de gerenciamento de riscos são implementadas, auxiliando os gestores dos processos a reportar adequadamente informações relacionadas a riscos e adotar medidas corretivas para correção de deficiências;
- Informações de risco relevantes são capturadas e comunicadas de forma oportuna por toda a instituição, permitindo que colaboradores, Diretoria Administrativa, e Comitê Executivo cumpram com suas responsabilidades;
- Ações preventivas e corretivas são implementadas para solucionar problemas e corrigir deficiências em processos e controles visando a redução de riscos operacionais e níveis aceitáveis;
- O conhecimento e as informações sobre riscos são apropriadamente compartilhados para auxiliar todas as funções a desempenhar melhor seus papéis de forma eficiente;
- Processos e controles são desenvolvidos para auxiliar as áreas de negócios e de operações a gerenciar os riscos operacionais;
- Orientações e treinamento sobre processos de gerenciamento de riscos são fornecidos a todos os níveis organizacionais da instituição;
- A Diretoria e o Comitê Executivo são alertados sobre questões emergentes, mudanças no cenário regulatório e quanto a existência de novos riscos não abordados anteriormente que impactam o segmento de atuação.

Em relação ao **BCP (*Business Continuity Plan*)** a EMPRESTA Capital mantém um plano de continuidade de atividades devidamente atualizado, contemplando os seguintes pontos:

- Plano de Continuidade de TI
- Plano de Continuidade Operacional
- Plano de Administração de Crise
- Plano de Recuperação de Desastres

Em relação ao monitoramento e acompanhamento dos **Correspondentes Bancários**:

- Antes do *onboarding* de novos correspondentes bancários (coban), é realizada uma análise de risco prévia pela Risco e Diretoria Adm. Financeira, onde são avaliadas as informações cadastrais, o questionário de avaliação técnica preparada pelo Comercial, restritivos e Central de Risco. O procedimento de formalização com o coban somente ocorre após a aprovação da Dir. Adm. Financeira.
- Para monitoramento dos Cobans, é realizado anualmente um Check List de Conformidade, preparado pelos Gerentes de Relacionamento do Comercial, onde são mensurados aspectos relacionados a estrutura e aderência a conformidade de processos e procedimentos, conforme as condições estabelecidas em contrato de prestação de serviços.

## **RPW S/A SOCIEDADE DE CRÉDITO, FINANCIAMENTO E INVESTIMENTO**

### **Demonstrações financeiras**

**em 31 de dezembro de 2022**

Em relação ao acompanhamento e monitoramento de Parceiros e Prestadores de Serviços, a Administração monitora permanentemente a solidez, a sustentabilidade e a estrutura organizacional de seus fornecedores a fim de não ser surpreendida pela interrupção de qualquer serviço, em especial os serviços considerados mais críticos como sistema de informática, contabilidade e infraestrutura de rede.

A ferramenta utilizada para monitoramento de seus prestadores de serviços de TI, e front-office e back office systems, é o Check List de Conformidade de Sistemas, que é preenchido pelas áreas Financeira e de TI e tem vigência de 12 meses.

### **RISCO DE MERCADO**

Conforme a Resolução 4.557/17 do Banco Central do Brasil define-se o risco de mercado como a possibilidade de ocorrência de perdas resultantes da flutuação nos valores de mercado de instrumentos detidos pela instituição. Dada as características da EMPRESTA Capital, de seu modelo e escopo de negócios e de seu mercado de atuação, o risco de mercado é bastante mitigado.

#### **Tipos de Riscos**

Considerando as operações da EMPRESTA Capital, o Comitê Executivo entende que para mitigação do Risco de Mercado, a instituição deve avaliar e acompanhar os seguintes pontos abaixo detalhados:

#### **Taxas de Juros - Empréstimos Empresta Capital X Concorrência:**

A EMPRESTA Capital busca adotar taxas competitivas perante a concorrência, mas também observando a viabilidade da operação, a sustentabilidade do negócio e o atingimento de um retorno compatível com o risco.

#### **Taxa SELIC**

A Taxa SELIC deve ser objeto de acompanhamento pelo Comitê Executivo, considerando o efeito na remuneração do capital, nas taxas de juros praticadas pelo Mercado Financeiro e no custo de captação.

Dada as características do modelo de negócios da EMPRESTA Capital, a variação da taxa SELIC influencia as taxas de remuneração aos cotistas do FIDC da qual somos o único originador e agente de cobrança e, por consequência, os custos de funding da instituição.

#### **Investimentos de Recursos Próprios**

Os recursos próprios da EMPRESTA Capital são aplicados em investimentos de natureza conservadora, conforme Política de Investimentos específica e vigente, aprovada pela Diretoria Executiva.

#### **Tecnologia**

A Administração deve acompanhar os avanços tecnológicos que podem impactar nas operações e no serviço prestado ao cliente.

## **RPW S/A SOCIEDADE DE CRÉDITO, FINANCIAMENTO E INVESTIMENTO**

### **Demonstrações financeiras**

**em 31 de dezembro de 2022**

Novas ferramentas devem ser implementadas, observada a relação custo X benefício, visando conferir ganhos de produtividade e melhor prestação de serviços a clientes.

#### **Ações Governamentais e Órgãos Reguladores**

Deve ser objeto de acompanhamento obrigatório pelo Comitê Executivo o cumprimento da legislação e de demais normativos em vigor bem como, de legislações e normativos em estudos que possam impactar futuramente nas operações da instituição.

#### **Monitoramento Contínuo**

O Comitê Executivo EXCO monitora periodicamente os riscos de mercado envolvidos no negócio da EMPRESTA Capital em suas reuniões de avaliação e acompanhamento de negócios.

A ferramenta utilizada para análise do seu custo de funding é o WACC (Weighted Average Cost of Capital). Este documento tem circulação restrita entre os membros do Comitê Executivo, e com a Coordenação Financeira.

A ferramenta utilizada para acompanhamento do cumprimento de legislação, Resoluções do Banco Central e Normativos atualizados é realizado por um sistema de gestão denominado GRISK, tendo como responsáveis pelas visualizações as áreas de Risco e Compliance.

#### ***RISCO DE CONFORMIDADE***

##### **Estrutura de Gerenciamento de Risco de Conformidade:**

De acordo com a Resolução 4.595/17 do Banco Central do Brasil define-se Risco de Conformidade a não contribuição ou não cumprimento das diversas normas, procedimentos e padrões mínimos de monitoramento das atividades de Compliance para que sejam seguidos por todos os colaboradores da Organização na implementação das melhores práticas de Governança Corporativa e adequação aos preceitos das Resoluções 2.554/98, 4.595/17 e 4557/17 do Banco Central do Brasil.

Na EMPRESTA Capital, a área de Compliance está subordinada à Diretoria Administrativa Financeira, podendo inclusive, se reportar ao Comitê Executivo. O Compliance deve assegurar a imparcialidade e o sigilo das informações tratadas. A independência também se aplica aos acessos físicos em relação aos demais departamentos, à segregação de processos, e aos sistemas utilizados. Como premissa, todas as áreas devem garantir o livre acesso dos responsáveis por atividades relacionadas à função de Compliance aos sistemas, informações e documentos necessários para o exercício de suas atribuições.

##### **Políticas de Gestão de Compliance**

A política relacionada à Compliance da EMPRESTA Capital estabelece as regras definidas e aprovadas pelo Comitê de Riscos e abrange os seguintes pontos:

- Papéis e responsabilidades;
- Princípios de Atuação
- Missão e Responsabilidade da Coordenadoria de Compliance;



## RPW S/A SOCIEDADE DE CRÉDITO, FINANCIAMENTO E INVESTIMENTO

### Demonstrações financeiras

em 31 de dezembro de 2022

- Controle e monitoramento
- Garantia da Independência do Trabalho Executado;

#### **Estratégia**

A atividade de Compliance consiste em implementar, monitorar e assegurar o cumprimento das Políticas Internas da Empresa, Código de Ética e Conduta e demais normas e regulamentos em conjunto com as demais áreas, a adequação, fortalecimento e o funcionamento do Sistema de Controles Internos da Instituição, procurando mitigar os riscos de acordo com a complexidade de seus negócios, bem como disseminar a cultura de controles para assegurar o cumprimento de leis e regulamento existentes. A Resolução 4595 do Banco Central determina que as atividades de Auditoria e Compliance ficarão segregadas e serão exercidas por Coordenadorias distintas. A Coordenadoria de Compliance estará subordinada a Diretoria Administrativa Financeira e reportará seus relatórios ao Comitê Executivo da EMPRESTA Capital.

#### **Comunicação e Informação de Riscos**

O nível de Risco é acompanhado pela área de Gestão de Riscos, em conjunto com a Dir. Adm. Financeira.

Anualmente (ou extraordinariamente) são convocadas reuniões do Comitê de Riscos, onde o monitoramento é apresentado para a alta administração.

As informações ao regulador são fornecidas conforme legislação vigente. O risco de conformidade deve ser gerenciado de forma integrada com os demais riscos incorridos pela instituição.

#### **Sistemas de Mensuração**

Os riscos de conformidade são monitorados e mensurados com o apoio de diversas ferramentas:

- Autoavaliação anual dos processos – potenciais impactos de cada um dos riscos identificados;
- Avaliação da base de perdas – observação dos eventos e seus respectivos impactos;
- Análise de eventos ocasionais – capturados de forma pontual.
- Sistema GRISK

#### **Monitoramento Contínuo**

Além do acompanhamento constante, as atribuições de Risco de Conformidade do Comitê de Riscos, sem prejuízo de quaisquer outras não mencionadas, são:

- Assegurar a adequada gestão da política de conformidade na instituição;
- Assegurar a efetividade e a continuidade da aplicação da política de conformidade;
- Assegurar a comunicação da política de conformidade a todos os empregados e prestadores de serviços terceirizados relevantes;
- Assegurar a disseminação de padrões de integridade e conduta ética como parte da cultura da instituição;

## RPW S/A SOCIEDADE DE CRÉDITO, FINANCIAMENTO E INVESTIMENTO

### Demonstrações financeiras

em 31 de dezembro de 2022

- Garantir que medidas corretivas sejam tomadas quando falhas de conformidade forem identificadas; e prover os meios necessários para que as atividades relacionadas à função de conformidade sejam exercidas adequadamente

### ***RISCO SOCIOAMBIENTAL***

#### **Estrutura de Gerenciamento de Risco Socioambiental:**

De acordo com a Resolução 4.327/14 do Banco Central do Brasil define-se Risco Socioambiental o grau de exposição ao risco socioambiental das atividades e das operações da instituição. Na EMPRESTA Capital, o processo de gerenciamento de Risco Socioambiental é realizado de forma compatível com a natureza das suas operações. Trata-se de um risco bastante mitigado dada a nossa atuação em nicho específico de Pessoa Jurídica (micro e pequenas empresas).

Nossa política de concessão de crédito defende e aplica ativamente, em todo e qualquer empreendimento realizado, o respeito aos direitos humanos, a igualdade, a ética, ao meio-ambiente, o combate a corrupção e a conformidade as leis e regulamentações aplicáveis, bem como a intolerância a qualquer tipo de atividade ilícita.

#### **Políticas de Gestão de Responsabilidade Socioambiental**

A política relacionada à Responsabilidade Socioambiental da EMPRESTA Capital estabelece as regras definidas e aprovadas pelo Comitê de Riscos e abrange os seguintes pontos:

- Papéis e responsabilidades;
- Princípios de Atuação;
- Inclusão Social Responsável;
- Eficiência e Defesa Social e Ambiental;
- Compromisso de Exclusão;
- Controle e monitoramento.

#### **Comunicação e Informação de Riscos**

O nível de Risco é acompanhado pela área de Riscos e pela Diretoria Adm. Financeira.

A probabilidade de nossa exposição ao risco socioambiental é mitigada. Não obstante, este item constitui um ponto de avaliação no processo de avaliação de risco de crédito PJ, que é conduzido pela Dir. Adm. Financeira de forma julgamental e caso a caso.

### **Sistemas de Mensuração**

Os riscos socioambientais são monitorados e mensurados com o apoio de diversas ferramentas:

- ✓ Autoavaliação anual dos processos – potenciais impactos de cada um dos riscos identificados;
- ✓ Avaliação da base de perdas – observação dos eventos e seus respectivos impactos;
- ✓ Análise de eventos ocasionais – capturados de forma pontual.

### **Monitoramento Contínuo**

Além do acompanhamento constante, as atribuições de Risco Socioambiental do Comitê de Riscos, sem prejuízo de quaisquer outras não mencionadas, são:

- A manutenção ou criação de sistemas, rotinas e procedimentos que possibilitem identificar, classificar, avaliar, monitorar, mitigar e controlar o risco socioambiental presente nas atividades e nas operações da instituição;
- registro de dados referentes às perdas efetivas em função de danos socioambientais, pelo período mínimo de cinco anos, incluindo valores, tipo, localização e setor econômico objeto da operação;
- avaliação prévia dos potenciais impactos socioambientais negativos de novas modalidades de produtos e serviços, inclusive em relação ao risco de reputação; e
- procedimentos para adequação do gerenciamento do risco socioambiental às mudanças legais, regulamentares e de mercado.

### ***RISCO DE LIQUIDEZ***

Para gerenciamento do risco de liquidez, a RPW mantém os seguintes controles, que podem ser evidenciados pelos reports encaminhados a Diretoria Executiva na periodicidade descrita:

- Acompanhamento diário de fluxo de caixa;
- Projeção trimestral de fluxo de caixa (material enviado pela Dir. Adm. Fin ao EXCO);
- Acompanhamento semanal de recebimentos do mês;
- Acompanhamento do fluxo de caixa de originações e despesas do mês, liquidações em carteira e identificação de necessidade de captação;
- Índice de Inadimplência Carteira Própria;
- Rentabilidade mensal e anual RPW S/A;
- Custo de Captação mensal e anual;
- Projeções de Captação mensal e anual;
- Fluxo de pagamentos mensal e anual das captações.

## **RISCO DE CRÉDITO**

Conforme a Resolução 4.557/17 do Banco Central do Brasil, define-se risco de crédito como a possibilidade de ocorrência de perdas associadas ao não cumprimento pelo tomador, ou contraparte, de suas respectivas obrigações financeiras nos termos pactuados, desvalorização de contrato de crédito decorrente da deterioração na classificação de risco do tomador, redução de ganhos ou remunerações, vantagens concedidas na renegociação e aos custos de recuperação.

### **Formas de Atuação**

A RPW S/A SCFI pode atuar direta e isoladamente com seus clientes, ou ainda em conjunto com outros parceiros como Correspondentes Bancários, Redes de Distribuição e Agentes Comerciais, para a realização de operações de crédito.

Para cada parceiro com que a RPW tenha interesse em operar deve ser formalizado um convênio de parceria, a ser elaborado pelo Jurídico da companhia, com cláusulas e condições específicas conforme a característica dos negócios. Dentro das políticas estabelecidas nas parcerias, a companhia determinará as cláusulas constantes nos contratos a serem formalizados com os clientes finais. Os parceiros são responsáveis pela indicação do cliente a RPW para a realização de operações de crédito e, sempre que possível, pelo apoio e situações de cobrança.

### **Processo de Crédito**

O processo de crédito é constituído pelas seguintes etapas:

**Concessão:** é a porta de entrada no relacionamento de crédito com a RPW. Abrange a análise do cliente e da operação:

- Análise do cliente: deve-se observar a sua capacidade de repagamento, as suas informações cadastrais e financeiras, a finalidade do recurso e sua disposição de realizar o pagamento da operação.
- Análise da operação: a RPW busca compatibilizar a oferta de produtos de crédito adequados ao perfil e à capacidade de pagamento do cliente.

**Acompanhamento e Manutenção:** compreende a fase de acompanhamento da aplicação dos recursos liberados, o gerenciamento das garantias, monitoramento da situação do tomador, entre outras ações de gestão do risco.

- O principal objetivo nesta fase é a prevenção contra a inadimplência dos ativos ou a ação imediata caso se detecte a deterioração do crédito.

**Cobrança:** caracteriza-se pela utilização de mecanismos que asseguram o retorno dos recursos emprestados, levando-se em conta algumas variáveis como o relacionamento do cliente com a empresa, a minimização de custos legais e a utilização de mecanismos automatizados de cobrança e recebimento de dívidas.

## RPW S/A SOCIEDADE DE CRÉDITO, FINANCIAMENTO E INVESTIMENTO

### Demonstrações financeiras

em 31 de dezembro de 2022

**Recuperação:** trata-se da fase em que a RPW busca reduzir as perdas de crédito, minimizar os custos de recuperação e aumentar a taxa de recuperação. Estão contemplados nesta etapa o processo de cobrança extrajudicial, terceirização (contratação de empresas para prestar serviços de cobrança e recuperação de créditos inadimplidos) e a cobrança judicial.

#### **Políticas de Risco de Crédito**

As políticas relacionadas ao processo de concessão do crédito da RPW estabelecem as regras definidas e aprovadas pelo Comitê de Riscos, e estão abaixo especificadas

- Procedimento de Operação de Crédito Consignado Produtivo;
- Procedimento de Operação de Crédito Financiamento Condomínio;
- Procedimento de Operação de Crédito Consignado Produtivo Terceirizado;
- Procedimento de Operação de Desconto de Duplicatas;
- Política de Crédito.

As políticas são revisadas anualmente, porém revisões extraordinárias poderão ser demandadas em decorrência de qualquer alteração significativa nos indicadores da carteira de crédito, mudanças nas estratégias comerciais e operacionais em adequação ao mercado, ou em decorrência de eventos relevantes que possam impactar significativamente nos negócios.

#### **Estratégias**

Com o objetivo de manter o Risco de Crédito em níveis adequados, a área de Riscos monitora os indicadores de crédito e, caso haja necessidade, estabelece correções imediatas segundo o planejamento, estratégia e o apetite de riscos adotados pela organização. As correções envolvidas podem incluir:

- Revisão na política de crédito mencionadas anteriormente;
- Revisão dos modelos internos;
- Avaliação de novas ferramentas de mercado;
- Alteração no Normativo Operacional para Cobrança de Clientes em atraso.

A área de Risco de Crédito atua em parceria com a área de Recuperação de Crédito e Jurídico na avaliação dos inadimplentes. Além de contribuir em ações estratégicas com a cobrança, sempre buscando alavancar os resultados de recuperação de saldos inadimplentes e conseqüentemente mitigando as perdas de crédito.

#### **Comunicação e Informação dos Riscos**

- A área de Riscos apresenta mensalmente para a Diretoria Executiva o índice de inadimplência, o índice de recuperação por faixa de atraso, volume de recuperação de seguros, situação analítica dos vencidos na carteira de PJ, Portfolio at Risk, e as rescisões ocorridas.

## RPW S/A SOCIEDADE DE CRÉDITO, FINANCIAMENTO E INVESTIMENTO

### Demonstrações financeiras

em 31 de dezembro de 2022

- Um Resumo Executivo é preparado mensalmente pela Diretoria Adm. Financeira para o Comitê Executivo, trazendo uma visão qualitativa destes dados, contendo as informações de valores de recuperação, comparativo com anos anteriores, projeção de recuperação para o ano e acompanhamento do percentual de recuperação vs carteira de vencidos de 30 a 360 dias dos últimos 2 anos (mês a mês).
- Mensalmente, a área de Risco apresenta uma posição analítica para a Diretoria Adm. Financeira contendo todas as recuperações realizadas no mês, por cada membro da área de Cobrança, identificando o devedor, tempo de vencido, valor recuperado e eventuais encargos cobrados em cada caso.
- Mensalmente, a Dir. Adm. Financeira apresenta ao EXCO o Relatório Mensal de Aprovações de Operações PJ, contendo posição analítica de aprovações, valores, finalidade, localidade e report de operações declinadas
- Quando aplicável, na ocorrência de situações de sinistro de crédito relevante, a Dir. Adm. Financeira prepara o *Relatório Post-Mortem* de casos levados a execução judicial e envia ao Comitê Executivo, visando identificar as lições aprendidas em cada caso, aprimorar processo de análise de crédito e/ou revisar Normativos Internos.

### Sistemas de Mensuração

A RPW utiliza-se das melhores práticas empregadas pelo mercado para mensurar o risco de crédito, tais como:

- Análise econômico-financeira dos clientes;
- Avaliação da Central de Risco;
- Acompanhamento do processo de iniciação;
- Análise do perfil geral do cliente;
- Índices de inadimplência;
- Concentração de riscos;
- Aderência dos processos às políticas.

### Serviços Prestados pelos Auditores Independentes

Informamos que a Diretoria, no exercício findo em 31 de dezembro de 2022, contratou os serviços da Grant Thornton Auditores Independentes Ltda. para atividades auditoria externa. A política adotada atende aos princípios que preservam a independência do auditor, de acordo com as normas vigentes, que principalmente determinam que o auditor não deve auditar o seu próprio trabalho, nem exercer funções gerenciais no seu cliente, tampouco promover seus interesses.

## 20. Plano de Implementação da Resolução 4966/2021

A Resolução CMN nº 4.966/2021 introduz conceitos e critérios contábeis para instrumentos financeiros, além de estabelecer diretrizes para a contabilidade de hedge, visando reduzir assimetrias em relação aos padrões internacionais, como o IFRS 9, a partir de 1º de janeiro de 2025. As principais mudanças incluem a classificação de instrumentos financeiros, o reconhecimento de juros em casos de atraso, o cálculo da taxa efetiva contratual, a baixa por prejuízo e o reconhecimento de provisões, bem como a classificação de operações com problemas de crédito.

A Lei nº 14.467/2022 modificou o tratamento tributário das perdas decorrentes do recebimento de créditos por instituições financeiras e outras autorizadas pelo BACEN. A alteração mais significativa diz respeito à dedução das perdas incorridas na apuração do Lucro Real e da base de cálculo da CSLL. Essa lei entrará em vigor em 1º de janeiro de 2025. O Plano de Implementação da Empresa Capital SCFI inclui a adoção da Resolução CMN nº 4.966/2021, da Lei nº 14.467/2022 e outros regulamentos correlatos, além da reformulação do elenco de contas do COSIF.

O plano de implementação dos normativos foi elaborado de forma colaborativa, englobando as áreas de Contabilidade, Risco, Tecnologia e outras áreas relevantes. Com o objetivo de identificar os ajustes necessários e os possíveis impactos para garantir a conformidade com a nova resolução, o plano está dividido nos seguintes estágios:

- Estabelecimento de fóruns e comitês multidisciplinares para definição e acompanhamento da implementação.
- Mapeamento dos impactos e implementação das mudanças nos processos e sistemas.
- Revisão e atualização dos modelos e critérios utilizados nas estimativas contábeis.

O cronograma do Plano de Implementação está sendo dividido em fases ao longo de 2023 até o final de 2024, sujeito à emissão de normas acessórias pelo BACEN.

## 21. Eventos subsequente

No período de 01 de janeiro de 2023 a 30 de junho de 2023, a Instituição com base em sua metodologia de provisionamento, tomando como base a perda esperada da carteira e, partindo do histórico de inadimplência e recuperabilidade, a luz da excepcionalidade prevista no art 5º da Resolução BCB nº 2682/99, procedeu com o provisionamento das operações de recompra oriunda da transação realizada com o FIDC RPW Microfinanças, esse provisionamento totalizou o montante de R\$ 4.372 mil equivalentes a 15,22% do total da carteira de recompra da Instituição que está em ritmo de esgotamento, com um valor de R\$28.731 milhões em 30/06/2023. Durante o ano de 2023, as metodologias de provisionamento da RPW S/A SCFI e da Grant Thornton convergiram e reduziram a diferença para apenas R\$ 792 mil em 30/06/2023.

# Relatório do auditor independente sobre as demonstrações financeiras

---

**Grant Thornton Auditores Independentes Ltda.**

Av. Eng. Luiz Carlos Berrini, 105 -  
12º andar Itaim Bibi, São Paulo (SP)  
Brasil

T +55 11 3886-5100

Aos Administradores e Acionistas da  
**RPW S.A Sociedade de Crédito, Financiamento e Investimento**  
São Paulo - SP

## Opinião com ressalva

Examinamos as demonstrações financeiras da RPW S.A Sociedade de Crédito, Financiamento e Investimento (“Instituição”), que compreendem o balanço patrimonial em 31 de dezembro de 2022 e as respectivas demonstrações do resultado, do resultado abrangente, das mutações do patrimônio líquido e dos fluxos de caixa para o exercício findo nessa data, bem como as correspondentes notas explicativas, incluindo o resumo das principais políticas contábeis.

Em nossa opinião, exceto pelos efeitos descritos na seção “Base para opinião com ressalva”, as demonstrações financeiras acima referidas apresentam adequadamente, em todos os aspectos relevantes, a posição patrimonial e financeira da RPW S.A Sociedade de Crédito, Financiamento e Investimento em 31 de dezembro de 2022, o desempenho de suas operações e os seus fluxos de caixa para o exercício findo nessa data, de acordo com as práticas contábeis adotadas no Brasil aplicáveis às instituições financeiras autorizadas a funcionar pelo Banco Central do Brasil (Bacen).

## Base para opinião com ressalva

### Insuficiência de provisão sobre operações de crédito

Conforme Nota Explicativa nº 05 às demonstrações contábeis, em 31 de dezembro de 2022, a Instituição possui operações de crédito, adquiridas em operação de recompra junto ao FIDC RPW Microfinanças, cujo montante líquido de provisões é de R\$ 44.013 mil, para os quais a administração, baseando-se na excepcionalidade prevista no art 5º da Resolução 2.682/99, elaborou metodologia própria de provisionamento, baseada em perda esperada da carteira partindo-se do histórico de inadimplência e recuperabilidade histórica e considerando as características dos recebíveis e perfil dos devedores. No entanto, em teste realizado em consonância com Resolução nº 2.682/99 levando em consideração a classificação do maior risco por devedor consolidado, identificamos que tais ativos necessitariam de um complemento de provisionamento no montante de R\$ 6.042 mil, o que é corroborado subsequentemente pela própria Instituição, que conforme Nota Explicativa nº 21 – Eventos Subsequentes, reconheceu provisionamento destas operações dentro do 1º semestre de 2023, reduzindo a diferença entre as metodologias para apenas R\$ 792 em 30 de junho de 2023. Desta forma, em 31 de dezembro de 2022, o ativo, o resultado do exercício e o patrimônio líquido estão superavaliados em R\$ 6.042 mil.



## Ênfase

### Auditoria dos valores correspondentes aos saldos iniciais

A Companhia obteve a autorização do Banco Central do Brasil para funcionamento em 25 de fevereiro de 2022, por este motivo, não há saldo comparativo para as demonstrações do resultado, demonstrações do resultado abrangente e demonstrações dos fluxos de caixa. O exercício de 1º de janeiro de 2021 a 31 de dezembro de 2021 não foi auditado por nós ou por outros auditores independentes, tendo em vista que, conforme apresentado na Nota Explicativa nº 2, a Companhia foi dispensada pelo Banco Central do Brasil de apresentar suas demonstrações financeiras. Nosso relatório não contém ressalva perante a esse assunto.

### Outras informações que acompanham as demonstrações financeiras e o relatório do auditor

A administração da Instituição é responsável por essas outras informações que compreendem o Relatório da Administração.

Nossa opinião sobre as demonstrações financeiras não abrange o Relatório da Administração e não expressamos qualquer forma de conclusão de auditoria sobre esse relatório.

Em conexão com a auditoria das demonstrações financeiras, nossa responsabilidade é a de ler o Relatório da Administração e, ao fazê-lo, considerar se esse relatório está, de forma relevante, inconsistente com as demonstrações financeiras ou com nosso conhecimento obtido na auditoria ou, de outra forma, aparenta estar distorcido de forma relevante. Se, com base no trabalho realizado, concluirmos que há distorção relevante no Relatório da Administração, somos requeridos a comunicar esse fato. Não temos nada a relatar a este respeito.

### Responsabilidades da administração e da governança pelas demonstrações financeiras

A administração é responsável pela elaboração das demonstrações financeiras de acordo com as práticas contábeis adotadas no Brasil, aplicáveis às instituições autorizadas a funcionar pelo Banco Central do Brasil (Bacen), e pelos controles internos que ela determinou como necessários para permitir a elaboração de demonstrações financeiras livres de distorção relevante, independentemente se causada por fraude ou erro.

Na elaboração das demonstrações financeiras, a administração é responsável pela avaliação da capacidade da Instituição continuar operando, divulgando, quando aplicável, os assuntos relacionados com a sua continuidade operacional e o uso dessa base contábil na elaboração das demonstrações financeiras, a não ser que a administração pretenda liquidar a Instituição ou cessar suas operações, ou não tenha nenhuma alternativa realista para evitar o encerramento das operações.

Os responsáveis pela governança da Instituição são aqueles com responsabilidade pela supervisão do processo de elaboração das demonstrações financeiras.

## Responsabilidades do auditor pela auditoria das demonstrações financeiras

Nossos objetivos são obter segurança razoável de que as demonstrações financeiras, tomadas em conjunto, estão livres de distorção relevante, independentemente se causada por fraude ou erro, e emitir relatório de auditoria contendo nossa opinião. Segurança razoável é um alto nível de segurança, mas não uma garantia de que a auditoria realizada de acordo com as normas brasileiras e internacionais de auditoria sempre detectam as eventuais distorções relevantes existentes. As distorções podem ser decorrentes de fraude ou erro e são consideradas relevantes quando, individualmente ou em conjunto, possam influenciar, dentro de uma perspectiva razoável, as decisões econômicas dos usuários tomadas com base nas referidas demonstrações financeiras.

Como parte da auditoria realizada de acordo com as normas brasileiras e internacionais de auditoria, exercemos julgamento profissional e mantemos ceticismo profissional ao longo da auditoria. Além disso:

- Identificamos e avaliamos os riscos de distorção relevante nas demonstrações financeiras, independentemente se causada por fraude ou erro, planejamos e executamos procedimentos de auditoria em resposta a tais riscos, bem como obtivemos evidência de auditoria apropriada e suficiente para fundamentar nossa opinião. O risco de não detecção de distorção relevante resultante de fraude é maior do que o proveniente de erro, já que a fraude pode envolver o ato de burlar os controles internos, conluio, falsificação, omissão ou representações falsas intencionais;
- Obtemos entendimento dos controles internos relevantes para a auditoria para planejarmos procedimentos de auditoria apropriados às circunstâncias, mas não com o objetivo de expressarmos opinião sobre a eficácia dos controles internos da Instituição;
- Avaliamos a adequação das políticas contábeis utilizadas e a razoabilidade das estimativas contábeis e respectivas divulgações feitas pela administração; concluímos sobre a adequação do uso, pela administração, da base contábil de continuidade operacional e, com base nas evidências de auditoria obtidas, se existe incerteza relevante em relação a eventos ou condições que possam levantar dúvida significativa em relação à capacidade de continuidade operacional da Instituição. Se concluirmos que existe incerteza relevante, devemos chamar atenção em nosso relatório de auditoria para as respectivas divulgações nas demonstrações financeiras ou incluir modificação em nossa opinião, se as divulgações forem inadequadas.  
Nossas conclusões estão fundamentadas nas evidências de auditoria obtidas até a data de nosso relatório. Todavia, eventos ou condições futuras podem levar a Instituição a não mais se manter em continuidade operacional; e
- Avaliamos a apresentação geral, a estrutura e o conteúdo das demonstrações financeiras, inclusive as divulgações e se as demonstrações financeiras representam as correspondentes transações e os eventos de maneira compatível com o objetivo de apresentação adequada.

Comunicamo-nos com os responsáveis pela governança a respeito, entre outros aspectos, do alcance e da época dos trabalhos de auditoria planejados e das constatações significativas de auditoria, inclusive as deficiências significativas nos controles internos que, eventualmente, tenham sido identificadas durante nossos trabalhos.

São Paulo, 25 de agosto de 2023

Grant Thornton Auditores Independentes Ltda.  
CRC 2SP-025.583/O-1



Thiago Benazzi Arteiro  
Contador CRC 1SP-273.332/O-9